哈爾濱
五日畫報
THE WUJ-RYH PICTORIAL NEWS.

第三四一號
康德四年六月二十日
第十卷 第十六期
郵政掛號特准認爲新聞紙類

發行人 王嵩山
編輯人 劉景錦
印刷人 劉景章
發行所 哈爾濱道外北四道街九號

價目：五日刊 每期一張；每月 國幣八分；每半年 國幣四角；每年 國幣二元；外埠全年 郵費加二元

短篇小說
劉先生的希望（續）
「良」

幾聲嬌滴滴的：『送客，送客……』發出後，他在脚步雜亂聲中掙扎了出來。

『一切希望都成泡影了！』他在回家的路上微嘆着說：『然而，究竟許還有一線之機也未可知呢。』

詩人是預言家，這是誰都不能否認的罷。尤其是他深深的相信自己隨口吟出的詩句：「欲得不能兮，乾着急……」

回到家裏鎮日價坐在那裏痴痴的想，他以爲這也許是伊時照顧不到也未可知，事後也許來信道歉，也許和他重修舊好。然而，他究竟還莫明其妙：爲什麼伊只著眼在那討厭的豪富公子身上呢。他也曾研究過名家所著的戀愛觀，上邊說愛情是不應拿貧富來決定的。但是，現在呢？他對於這部戀愛名論有些懷疑了。

他並不因此而失望，更感不到絕望；他日日在盼望着伊內道歉信爲到來，有如以前盼望伊的信的那樣盼望着。

不知怎的，平素感不到聲響的大門近日來偏驚心動魄的響着了。砰的一聲進來的是同院的馬大姨，嗲的一聲出去的是隣居趙師夫。但是神聖的綠衣郵使呢？依然未見到來。

希望在腦中盤據了幾天，終於在清朗的冬之晨實現了。

『劉家來信了。』郵差舉着一封白色的信封叫着。

他有如去接什麼天書似相，急忙跑了出去，同時把全部的希望也負在身上。他趕快由郵差的手裏搶過了信，拆開看着：『劉先生鑒：前日開宴時，摯友×須失去鑽石戒一只，據某君稱先生曾經見及不知確否？如果先生代爲保存，務請即時送來爲要，否則恐有不便……』

他持着那封信，愣然地矗立在那裏，好像剛纔醒覺。

—完—

長篇言情香艷小說
摩登小姐（續）
張恨水著

你們同學互相借用衣物，本是常有的事，也許是錢先生早起，見你高臥未起，未得你的同意，紮起你的領巾，借用一天，也或有的，等他回來，你不妨問他一間。」王光藝的藝術頭腦自然是敏捷，靈機一動，把一頭長髮，弄了兩把，眼珠也轉了一轉，恍然明白，哎喲一聲道：「老徐，虧了你說，你不說，我還想不起來！他在前幾天，就常擺弄我的新領巾，愛不釋手，再說買不來那樣好的！一定是他偷着去了，再沒有第二個人，」老徐笑道：「你們先生們的事體，我們管不了許多，我們聽差也沒有那們大的膽子！這裏有錢先生的一封信，等他回來，請你叫他他到房自取好了，」老徐說罷，掉頭就要出去，王光藝方才閒着找領巾，並正留神老徐的手，這時想着錢鐵漢，正自可氣，聽說有錢鐵漢的一封信，才看見老徐手中一晃，拿着一個三寸長二寸寬的粉紅布紋紙洋信封，恍然還有幾行細小的鋼筆字，登時靈機又一動：喊道：「老徐！回來回來，你手裏拿的甚麼？不要跑！」老徐回身笑道：「這是錢先生的一封信，你看看可以，可不要拆開。」王光藝劈手搶來，一看上面的下款，寫着是：「女子第二中學鄭緘」一行小鋼筆字。信由我轉交他：我不出去了，坐着等他回來。」老徐見他毛遂自薦，欲代自己遞交，自己久給學生送信，豈能不明白他的用意。又不敢攔阻，祇笑道：「王先生，信你替他收着不要緊，但請你別丟掉，別拆開偷看，我們門房聽差，職司收發，負着完全的責任咧！」王光藝見他囉嗦，自己急於要看信的內容，頗爲不耐，揮了一揮手道：「你快着滾蛋！我以人格擔保不看他的信。」老徐聽他以人格擔保，便不好多說，搭搭訕訕的，退出宿舍去了。王光藝見老徐已去，他自己又想起說的，「人格擔保，」也不禁笑了一笑，坐在床上，掏出那封信來。先按在鼻上一嗅，奇香撲鼻，好似寫信時候，灑上了香水。自己出了一會神，暗想他們運動家的艷福，相確教人羨煞，每人起碼有一打以上的愛人，應按不暇，戀不勝戀，這封信，下款寫着女學校名字，決無疑義，又是一個女學生寫來的，其中的文辭，必是纏綿悱惻，大有可觀。閒着沒有可幹，倒樂得拿他解解悶。由火爐上提起一壺白開水，倒了一茶杯，手指蘸上開水，淋濕着信皮的封口，再一揭便開了，他做得手術敏捷，不到一兩分鐘，那信皮裏的一張打字紙，已展開在他手裏，卻又出人意外，並不纏綿悱惻，祇是寥寥數行。紫羅蘭色的墨水，寫的是：

—未完—

選載小說漫談（續）
拙

他說：不知你選那幾部，我說；若論社會小說，則莫如二十年目覩之怪現狀。你看他拿一個我字，將那世道險惡，人心鬼蜮，寫得淋漓盡致，深刻入微，不惟鍼砭社會，抑亦足法稗官，其他勿論，就中形容旗人玩譜，那種欲蓋彌彰的窮形極相，一段文字，讀者如細加玩味，能會不笑不可仰嗎？

有一天高升到了茶館裡，看見一個旗人泡茶，却是自己帶的茶葉，打開了紙包，把茶葉盡情放在盌裡，那堂上的人道：「茶葉怕少了罷，」那旗人哼了一聲道：「你那裡懂得？我這個是大西洋紅毛法蘭西來的上好龍井茶，只要這麼三四片就夠了。要是多泡了幾片，要鬧到成年不想喝茶呢！」堂上的人，只好同他泡上了。高升聽了，以爲奇怪，走過去看看，他那茶盌中間，飄着三四片茶葉，就是平常吃的香片茶，那一盌泡茶的水，莫說沒有紅色，連黃也不曾黃，竟是一盌白開水，高升心中已是暗暗好笑，後來又看見他在腰裏掏出兩個京錢來，買了一個燒餅，在那裡撕着吃，細細咀嚼，像很有味的光景，吃了一個多時辰，方才吃完，忽然又伸了一個指頭兒，蘸些唾沫，在桌上寫字，蘸一口，寫一筆，高升心中很以爲奇，暗想這個人何以用功到如此，在茶館裡還背着臨古帖呢？細細留心去看他寫什麼字，原來他那裡是寫字，只因他吃燒餅時，雖然吃的十分小心，那餅上的芝蔴，總不免有些掉在桌上，他要拿舌頭舐了，拿手掃來吃了，恐怕人家看見不好看，失了架子，所以在這裡假裝着寫字蘸來吃，看他寫了半天字，桌上的芝蔴一顆也沒有了。

—未完—

道外中六道街 【電話二二〇四番】
會賢俱樂部
諸位！在酒後茶餘，與猶未盡的時候，不妨到會賢俱樂部走走，他那裡有幾種最饒興趣的消遣。
一、射擊遊戲
二、擲神搖彩
三、麻雀消遣
四、[illegible]球
五、備有西洋大菜咖啡紅茶汽水冰激凌精美適口諸君盍興乎來

大不列顛商務學校，及合併之英國高等學校
招生廣告
宗旨：爲一般男女生造就英文商業人材
課程：商業科每日由下午三時至晚九時由學者自選，費用適度，其課程如下：英文，商業尺牘，簿記，速記，打字，商業練習，商業編制，商業法律，銀行及保險學。畢業期限：三年，由本校發給各科畢業證書
班次：由第一班至第七班，報名時間：由上午九時至下午一時，又午后三時至八時（星期例假日除外）
校址：哈埠道裡商務街（商務運動俱樂部隔壁）
校長 英國人 米切爾

道裡中國七道街
巴拉斯影院
華安影片公司出品
聯華公司最新有聲對話鉅片
《人海遺珠》
編劇導演 朱石麟
黎莉莉 黎灼灼 韓蘭根 劉繼群 殷秀岑 合演
本月二十四日公映

哈爾濱馬家溝
建築工程師
王守先
屋宇建築，估價，製圖，監修，鑑定，
中和街四號一戶
電話五一八九番

常用西蒙化粧品是爲美之最有效方法
各大商店均有代售
西蒙香粉蜜 於淨面之後面尚未乾之時用之能使容顏格外鮮艷纖細
西蒙摩登香粉蜜 爲助化粧美麗之佳品即油膩及乾燥之面皮用之均能相宜
西蒙香粉 品質最佳撲於面上必發快爽嬌艷異常
西蒙香皂 有充分滋潤皮膚的功能而毫無刺痛惡劣之性

CRÈME SIMON
代理處濱米洛烏司基

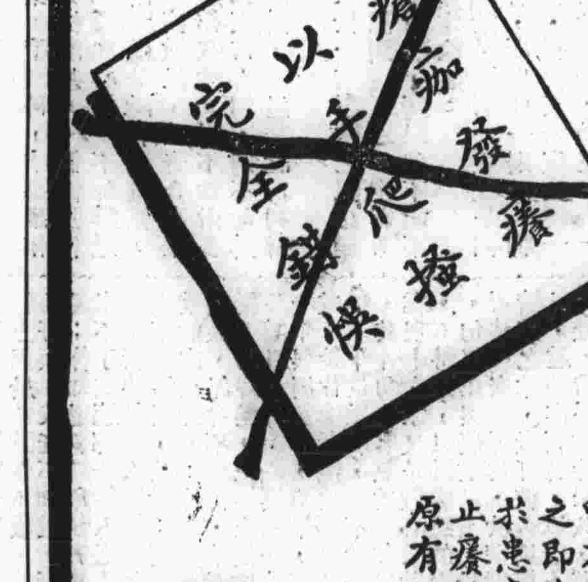
如君患皮膚病因而發癢唯有一法治之即塗滅齊於患處立能止癢並恢復原有之狀態

拜耳 拜耳大藥廠
M-35-4

德國醫師

衛德美
專門內外科婦人科小兒科花柳科皮膚科產科
接診時間每日上午九點至一點午後接診每禮拜一禮拜三禮拜五五點至七點
衛德美精通滿語
新遷道裡中國十一道街三十三號二層樓上第四戶
電話七一二三九號

三塔牌

人人都知道這幾種化粧品它是屬於第一的是美顏的秘寶各大商店均有代售
雪花膏 頭油 香粉 三塔粉

感謝田沛恩世傳之秘方 痔瘻結核 自行脫掉

敝人劉敬亭住牡丹江亞東木廠因受勞碌身得痔漏之症在肛門內生一疙疸大似栗子每逢大便翻出流血若干便後疼痛必須用手將核托回否則寸步難行數年之久屢爲痔漏屢治屢犯遂愁此症不能得愈屢見各報登載感謝痔漏良醫田沛恩先生敝人閱報後即前往求治經田大夫視明病狀言及名曰痔核當即注射化核之藥三日後即[illegible]神藥世敝人治愈之後無以爲報特登報端鳴謝以表寸心
感謝人 牡丹江亞東木廠 劉敬亭啟
醫生住址哈埠道外正陽街西頭路南門牌十九號院內二十二戶

眞美是哈埠流線型的照像館不但光線清晰而且技術精良
仕女名媛光臨試照保險滿意本館新到各國鐘表眼鏡及照像用品一律大賤賣
道裡新城大街十二三道街中間
眞美電氣照像館鐘表眼鏡行謹啓 電話二六八一號

首善醫院
診療各科，入院隨時，備有各種電氣機器及愛克思光線機診斷及治療（並備有携帶式愛克思光線機遂時可到病人家中照像）
院長 陳澤生 啟
總院南崗長官公署街七號 ⊙電話七六〇五番
分院景陽街三八號 ▲電話二九八六番
協天分診所道外正陽街 電話九·二六一九番

孔氏醫院
分科治療 住院隨意
哈爾濱南崗山街道裏
電話六九七二番

日本總領事館立案
大陸學院 兩級中學部 高等日語科 **招生**
本校自開學以來，至今已將一週，目下全校已至三百餘名矣，而關於有志留學者由本校而達到目的者已數名矣，今將姓名開列於後，康德三年第一期本學者有馮紹宗，太泉君，第二期，劉佩鴻，趙文英，趙文翰，馮廣庫，馮修業，留學者現於東京明治大學）
1. 學級：初中一，二，三年級，高中一年級，高等日語科每級五十名
2. 教科書：採用日本國定中學校讀本，高等日語教科書
3. 資格：凡初中須高小畢業者，高中須初中畢業或同等學力者（凡投考本校者無論初高中有畢業證書者一切之證明文件者，一般免試）
4. 報名日期：自公佈日起至六月十五日止
5. 報名手續：報名時須交報名費一元（錄取否概不退還）入學志願書領取填寫，及本人二寸像片二張，並證明畢業之證書，或其他之證明文件，
6. 試驗日期：第一期考試六月十五日，第二期七月十五日
7. 試驗科目：初中（國文，日文，算術）高中（國文，日文，英文代數，幾何）
8. 校址：哈爾濱道裡中國七道街 ⊙函索簡章須附下郵票二分

牙齒不完全者注意
牙醫師 亞陸哥斯吉埃陸戛 電話四八〇一

（鑲牙以前） （鑲牙以後）
牙醫亞陸哥斯甚醫治各種牙齒疾並鑲補美麗磁金牙永不退色已有三十五年之經驗從無能與之競爭者欲求年青及美麗者請速往該牙醫處治可也訂價格外低廉
▲住址▼外國三道街七號中央大街拐角孔氏洋行對過

專治臉上粉刺，酒刺，紅疙疸面部受風紅腫癢痛，雀斑黑氣，及面部一切各症，日擦數次，決保全愈，如婦女擦此水後，再上撲粉，必然光潤顯目，保你滿意，如秋冬擦之不怕風。
△定價每瓶大洋一元六角▽
總批發處天津黃緯路閻氏製藥所
哈爾濱總經理處獨家經售 道外桃花巷街 **閻氏藥房** 樓上
外埠代理處：新京四馬路泰和藥房 江省南大街新新藥房

濱北工廠出品之麻雀牌

有六大特色 一、原料高尚 二、刻工精緻 三、經久耐用 四、永不變色 五、裝璜玲瓏 六、定價克己

黑、紫、綠、紅色背的化學牌 一號牌國幣1800 二號牌國幣1750 三號牌國幣1700 全白化學牌 一號牌國幣1700 二號牌國幣1650 三號牌國幣1600 四號牌國幣1550 五號牌國幣1400

本工廠素抱薄利多銷主義故將價值減至最低限度以應推廣近為購戶便利起見總代理處設在道裏石頭道街池田支店倘蒙賜顧無論公館公廣紳商巨員通知電話必派專族前往接洽隨叫隨到買數多少概不計較修補舊牌尤至歡迎更為便利外埠顧主起見特設郵寄部以郵政代金辦法辦理之除郵費由顧主担任外其他一切包裏費概由本工廠擔負之惟來函定貨須限以掛號信否則概不寄貨此種郵政代金祇限於一二等郵政三等及代辦所則不通知非一二等郵政處須先將款寄下本工廠即可立即寄上 哈爾濱道裡石頭道街路北十三號

總代理店 池田商店 電話三二六四

美華照像館

夏天到了，換上一襲的美麗長衫，照一幅美而華的玉照，夠多變好。

地址 道外北頭道街 電話三二一二

道裡十二道街 電話五七五一

專治皮膚花柳

醫學博士 布爾蘇國夫

▲並各種電汽治療▼

並內外科婦女科小兒科及各種電氣治療德國醫科大學畢業得學士位研究精深治療得法經驗宏富淋濁梅毒各症担保除根並治療虛弱及頭髮

診所 道裡外國四道街路北三十五號

每日時間上午八時至十二時午後三時至六時

哈爾濱

精華眼鏡莊

正陽八道街路北

電機專磨晶石眼鏡翠玉烟咀 工精價廉

華陀醫社

漢醫（程元普）專門兒科 世傳八法

忠告為兒延醫者，父母唯其疾之憂，今日消息能解愁，惟有良醫除痛苦，如保赤子心誠求。

道裡中國四道街十八號 電話六八一三

戀愛聖經

楊柳

不要把戀愛當做飯吃，那只不過像喜筵上的一種美酒，少喝有味，多喝就醉。

戀愛如同一朵美麗的花，花是好看不好吃的，你假如愛她，便想吃她，那多少總會給一點失望。

戀愛，最好也同對花一樣，不先存上那種饞嘴的心理，縱有意外，也不致使你十分痛苦！

你以為戀愛十九是甜密的嗎？那就完全錯了。戀愛沒有什麼壞處，也沒有絕對的好處，這祇是一種平凡的事兒。

有人說：「戀愛是長在荊棘叢中的一朵花，無論你怎樣小心，總是會刺傷你手指的！」

得戀不要心喜，失戀不要憂傷，這才是真懂得戀愛的朋友，不要十分愛你想愛的情人，那麼你會被任何一方輕視。最好，在情人的面前，不輕言別人的優劣事非，這與你沒有帮助，有時反能壞事。你嘗着了戀愛的甜味，就當心那杯苦酒吧！

聽明的戀愛，若即若離，愚笨的戀愛，如瘋如狂。若即若離中間含着無窮的滋味；如瘋如狂，只不過當時的興奮，那與驟開的花，是同一意義的，不要把失戀放在心上，就是你的幸福！

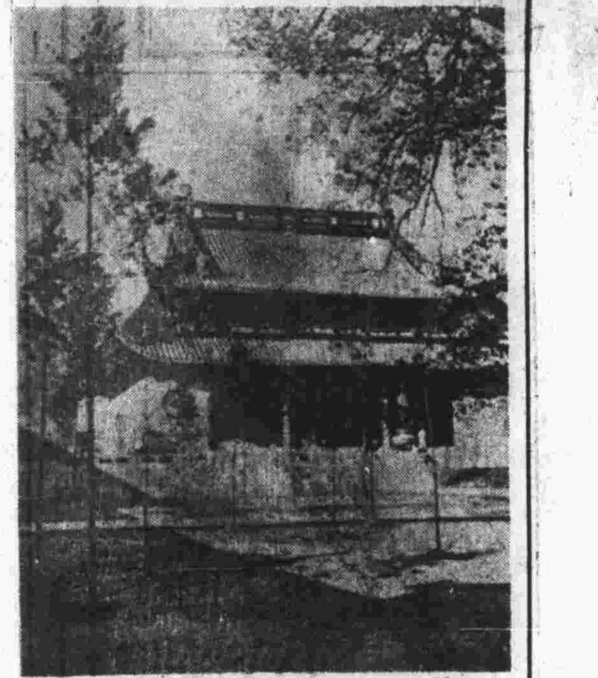

西湖岳鄂王廟側景

麗人車輪

新娘婚後之家庭管理問題（續）

世銓女士

第三是布置問題：家庭布置，與其堂皇富麗，不如簡單樸素，吾們讀過朱子家訓的：『器具質而潔，瓦缶勝金玉』一句話，實在很有至理。不過簡單樸素之中，還須整齊美觀，使男子服務歸來，生活於優美之環境中，或者可以得到一些安慰，故庭中種些花木，壁上挂些書畫，似乎也是主婦應該注意的工作。日本的家庭，主婦的布置能力，確乎有特殊之點，恐為我國主婦所不及。所以談到這個問題，吾也是很慚愧的一個。

第四是傭僕問題：管理傭僕，與其多責備，不如勤指導，與其從嚴，不如從寬。傭僕的待遇，要公平，要體恤，尤其是需要時時告誡，時時寬慰，所謂剛柔相濟，寬嚴得中，做主婦的都該明白，隨便責罵，或役使太苛、或多所疑忌，甚至號令不一，賞罪不明，都是家庭管理上的大忌。

第五是小孩問題：管理小孩，旨在使之活動於秩序生活之中，最注意的要件，是不要多吃，亂吃，小孩的疾病，大部分是從多吃上來的。所以腸胃病與小孩，好以連帶問題。吾嘗說：小孩生活，儘可任其作有規則的活動，可是飲食一端，卻須絕對嚴格，不可通融，萬勿溺愛過甚，任其濫吃，則小孩的病症，可以減少多多。這是家庭管理上的最大問題。做主婦的千萬要注意才是。

▲完▼

懸崖下注之鏡泊湖大瀑布

本社還移啟事

啟者 敝社原住道裡景陽街一〇四號嗣為擴充營業起見擬遷至道外北四道街九號等情呈奉民政部第五九二號指令內開呈悉此請應予照准此令等因奉此遵即遷至現地點恐未周知特此通告此啟

吳昌碩「天竹」

談談詩人馬致遠（續）

焜

「畫籌策，墮淚碑，才德誰相配，一個力扶漢基，一個恢張晉室，可惜都壽與心違，不如醉還醒，醒而醉」這是說智慧賢德。「珊瑚樹高數尺，珍奇合在誰家內，便認作我的，豈不知財多害己，直到東市方知，則不如醉還醒，醒而醉」這是說富利財貨。

由於對人世一切事物之飄忽變幻，因而就想到這裏邊一定有命在那兒主宰着呢，所以就不能不成為一個命定論者。

（二）命定論，淵明一生就是個守分安命者，所以他一則曰「聊乘化以歸盡，樂夫天命復奚疑」再則曰「酣飲賦詩，識運知命」東籬也同淵明一樣，有自知之明，所謂「本是懶散人，又無經濟才，歸去來」

他的命定論，整個兒表現於他的雜劇半夜雷轟荐福碑一本中，這篇劇的大意，是寫宋代范仲淹的友人張鎬，最初以訓蒙為活，後遇范仲淹，一面給他三封荐信，讓他投奔三位權貴，一面又攜去他的萬言長策，去進奏天子，不巧在他離開他教書的地方張家庄的時候，天子的詔下來了，命他為吉陽縣令，恰好他的東家的名字叫張浩，就頂替了他上任去了，他呢，投奔了兩位權貴，不巧又都死了。

—未完—

新詩創始者為安祿山之趣談

拙

老友某君，遇余於清涼酒社，他說你報辦的怎樣，我說馬馬虎虎，算出刊了。頭一兩期，也看不出好壞來，他說報上對於新詩載不載，我說；我對新詩，是個門外漢，他的好壞，我既不知道，所以對於來稿，我也未敢披錄。他說；你知道新詩創始者為誰，我說；我可不很詳細，大半出不了胡適那一般人吧！他說；不怪你不懂新詩的好壞，你連新詩創始人，都不知道，，那你那能懂的新詩呢？這豈不是笑話，我說；請教，他於是滿斟了一盃老酒，很鄭重的向我說道：你知道安祿山不，我說；祿山造反，玄宗蒙塵，怎會不曉得，他說；當安祿山把唐明皇攆走，僭號稱王的時候，正趕上櫻桃半熟，遂摘取一藍，寄給其子，並贈以詩曰；「櫻桃一藍子，半青一半黃，一半與懷王，一半與周贄」，寫畢，搖首吟哦，很覺得意，遂傳示群臣道；朕昔遭青蓮之辱，不過詩不如人，退而自勵，已閱數年，今茲操觚，幸不枯滯，諸卿藹屬翰苑鴻才，當嫺此道，其各勿存客氣的，加以月旦，群臣讀畢，以為一味的恭維吧！人家又是虛心求教，認眞的批評吧，又怕犯顏獲譴，不得巳，只得委婉的奏道，聖作誠高，但之一半與周贄，句移在與懷王之上，於韻更為隱叶，祿山怒道；「此本新詩，安用韻為，汝輩腐儒，胡知新詩之妙，且吾兒身居儲貳之尊，豈可使居周贄之下，群臣拚了一鼻子灰，不得已，遂饒作新詩，以逢上覓，彼時還開了一個甚變新詩研究社，惜乎為時未久，祿山被弒，憲宗光復，新詩遂亦淹沒不傳了」。你懂的甚變！

△柳梢月上人約黃昏▽

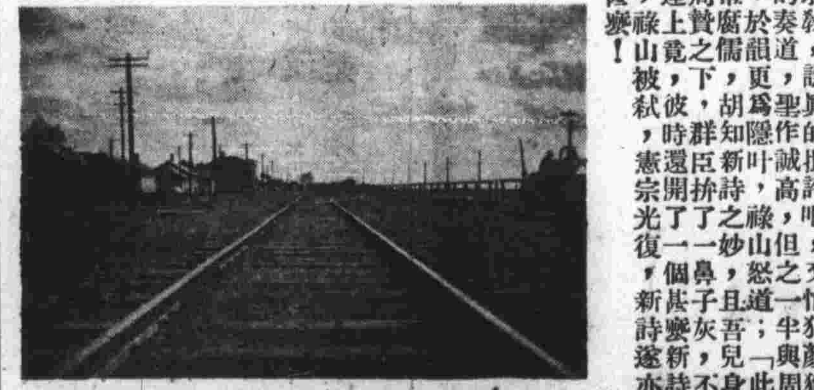

宿地有術之鐵軌

◀興滿大菜館▶

敝號特聘上等厨師謹製英俄大菜備有紅茶牛奶以及兩洋點心如蒙貴客賜顧無不竭誠招待外叫請以電話通知速送不悞

道外北四道街 電話三二三二

龍光學院（兩級中學校 添招新生）

一、系別、本院分兩級中學部、日語專修班、英文專修班、補習班、二、各班續招新生、外縣學生隨時報名、即可插班授課、三、本院設備完善、一切課程、完全按官立之學校課程為標準、四、本院備有宿舍、體育場、飯廳、浴室、五、本院備有詳章、函索須附郵票二分、六、本院址哈爾濱道裡斜紋四蹬街七號

◎請讀上海◎

歡迎長期定閱

電聲

每星期出版一次

愛看電影諸君不可不看電聲，看了電聲，才明白電影的內容一切，電聲是人人愛看，上有各明星的精美照片，有嚴正忠實的電影批評，真可消愁解悶，各書局均有代售，快買吧。

△每冊壹角五分 半年三元二角 全年六元▽

總代售處 道外四門臉 星牌筆工廠

牙醫學士 唐華庭

哈爾濱私立第二齒科學校教授

應診時間上午九時至下午七時 星期日下午停診

道裡中國九道街六號

二郎神之變

凌霄漢閣主

「灌口二郎神」姓李，戰國時代秦昭襄王用李冰為蜀郡太守，於灌縣鑿山，劈岷江水為二，再於其下一分再分，除水害而興水利。其子二郎能承父志，繼續努力，更有偉大的成功。後來蜀人感念功德，建二郎廟於灌口，她管治水，不管降妖，沒有三隻眼，也不會使三尖兩刃刀，清雍正曾加封號，封李冰為敷澤興濟通佑王，其子為「承績廣惠英顯王，」現在四川建設廳正在重修廟宇，只有李二郎，無所謂楊二郎，到了小說和戲劇裏，他變了，改姓為楊，封神榜的楊戩，西遊記的二郎眞君和「李少爺」合而為一，民間神話，又說楊二郎是上帝的外甥，上帝之妹與楊戩之父自由戀愛而生二郎，二郎之妹又與劉延昌自由戀愛而生沉香，於是有寶蓮燈，劈山救母，而一般神怪戲劇裡，就作了「捉妖」的要素，報名是「灌口二郎神，」此二郎神之變也，可以一變，就可以再變，「二郎神」現又姓王，已作了老郎神第一矣，「老郎神」是伶人共尊的教主，「二郎神」是王瑤卿老板個人的教主，如若不然，何以他的傑作拿手如得意緣二安人，長板坡糜夫人都是「二」乎？

玉明小姐

敲牙求愛

金城

北亞非利加洲，今日也還有一種土人，他們的求愛方式，不用接吻，也不用金錢，假使一個少年，愛上了一個少女，只須向她的父親去求婚，如果她父親答應了，這親就有幾成希望；但這不過初步而已，男女兩方還得再等幾個月，然後少年帶了她的愛人，到離開鄉村很遠的地方去，一去就得十日，這十日之中，他倆可以不斷的演出愛的喜劇。當二人揀定了他倆暫住的地方之後，少女即坐在地上，少年從腰間取出一柄石斧來，靜靜的去敲她口中牙齒；而她在被敲的時候，是不許抵抗或叫喊的，所有牙齒並不是一天就可敲完，普通都要四五天才可以畢事，她受過這種刑罰，當然是要有一天休息的。翌日，就輪到她來敲他的牙了，她拿了她愛人的石斧，一模一樣的去敲他的牙齒，當然，也不容許他有抵抗的，事畢之後，雙雙回到村裏，把經過的情形，報告了酋長，倘若有任何一方，在這時喪失了牙齒而表懦弱，對方可有權把求愛的事取消。有到過這地方去的人，看見那些裝着假牙去向女人求愛的情形，都忍不住覺得好笑。

◎漫談（愛之力）

貞

凡人皆有所愛，以為精神之慰託也，不然者，便覺世事皆空，人間無可留戀，生活趨重於悲觀，甚易釀成千古恨也。愛之字含有極高熱力，能令有生命而犧牲者，忘掉世間一切榮利危患，中確故為愛而捐生送命者，不罕有矣。愛是人類進化之階梯，故倚玉美欄杆者終是達最高之目的，哥布因得雪芬足之愛，遂或耀丰之絕功，為求錦尼之愛，卒創人類之新法，證愛之為力誠有改造人生之能，無怪人以其神界密也。

幽默集中（續）

二、讚語太？

只見秋雨厂隨筆有以「行話」嘲人生子者，令人絕倒，云：「有筆客生一子，豐碩肥滿，或戲之曰：「羊毫兎毫，加工選料，此家用貨，非比實門市者，安得不佳！」又有書肆主人舉一子，或曰：「酷肖乃翁」，鄰人固名士，因讀曰：「其原版初印，神氣一線不走，有非翻刻質本，蓋可知也，」又「大司務弄璋，面黧黑，或曰：此非炭火烟煤之氣，即為油鹽醬醋之精，」文字簡俗，且不「謔」得過火些。

東京日本橋上流

仰光金塔中之神龕佛像

英皇好述記（續）

英皇愛德華第八，於去年踐祚之後，大家都知道他是個落拓不羈的人物，有人諫阻他：『萬乘之尊，不可御空而行，以免輕蹈危機』。他偏愛坐飛機，飛來飛去，大家都說：『國有儲君，民之福也；陛下宜及早擇后』。他偏說：『婦人是束縛男性的鎖鍊』。不作求凰的準備。過去某一時期，白金罕宮廷中放出『籌備大婚』的消息，於是大家就在懸揣着『某公主容德俱佳』，『某郡主頗有希望』。誰料到他的意中人，卻是皇族以外的一個外國女子呢？

第三 結婚問題引起軒然大波

「謠傳珠胎暗結」

醞釀復醞釀，到了去年冬天，英皇要實行知辛博生夫人結婚了。外面謠傳，這位從未誕生過麟兒的辛夫人，已經珠胎暗結，所以急於舉行婚理；但恐怕是揣測之辭，未必確有其事的。十二月初間傳出消息，說因為英皇意欲進行婚事，結果致令英皇，閣員及英國人民等，皆遭遇空前未有的憲法危機。

＝未完＝

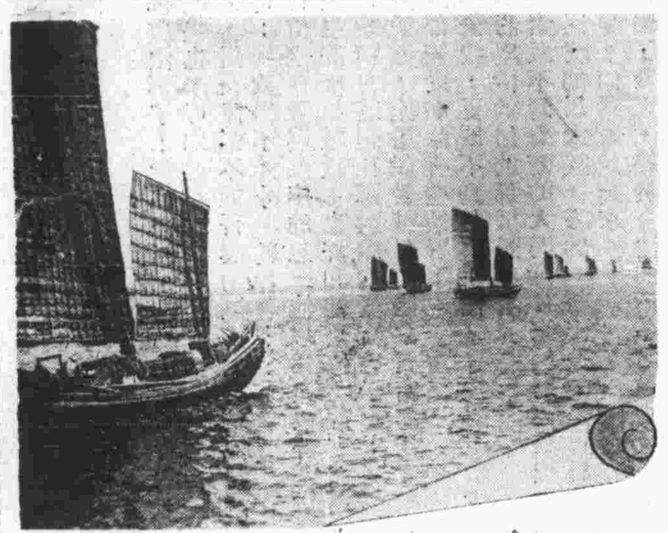

塘沽之漁船

姑妄言之

「日有所思則夜有所夢」某君愛好X小姐，無或時不想，然竟未一度入夢，故恨恨語人曰：「夢」之一字理當取銷。

X貞女士貌既姣好，尤廣交際，日昨同某男士共遊圓商店，忽逢其另一膩友，六目相視，不知言之所出，移時始頻首互道珍重而去。

駱X小姐自服務某署以來，因受包牌之直接監督，恆少玩樂之機會，於夜半歌聲出演聲中忽偕X君翩翩莅止，豈非新奇。

天年無兩，次之端午節，例為休假之日，詎料天公不美，細雨淋漓，兩日不止，致陌上桑中，歌館酒店，因之拜興，X君於兩月前得X攻女士點頭紅北之約，亦未得履行，若X君者其為愛運不亨通歟。

體育場建國運動會因雨順延將於二十日在八站舉行，短跑健將△女士早五時即起，晚十時不眠，臨陣磨槍其興也必矣。

◀代郵▶

貞君惠鑒，屢頒金石之作，既佩且感，繫棲未卜寄酬何地，尚望示知以便附郵。

本報編輯部啟

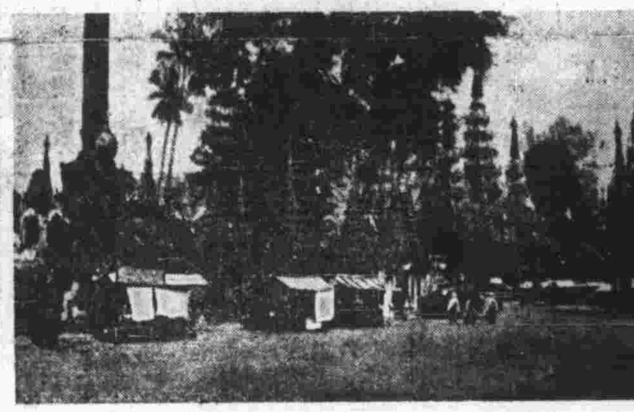

仰光之金塔

俗諺『猴兒拉稀…壞了腸子』（王九作）